



## Talebe Bağlı Olarak Yapılan İşlemler



➤ Talebe bağlı işlemler, bir taşınmaz ile ilgili ilgisinin talebine istinaden yapılan "Yer Gösterme", "Aplikasyon", "Cins Değişikliği", "Birleştirme" ve "İrtifak Hakkı Tesisi/Terkin" işlemleridir.

➤ Doğal olarak talep edilen her işlemde öncelikle talep sahibinin **taşınmazın ilgilisi** olup olmadığı kontrol edilerek, ilgisince yapılmayan talepler kayda alınmamalıdır.





## TAPU VE KADASTRO GENEL MÜDÜRLÜĞÜ

### TALEP SAHİBİ ?

- ✓Malik ise ; kimliği,
- ✓Vekil ise; vekaletname örneği ve kimliği,
- ✓Şirket, vakıf, dernek veya kooperatif temsilcisi ise; Yetki verildiğini açıkça belirten yetki belgesi,imza sirküleri ve temsilcinin kimliği,
- ✓Kamu kurum ve kuruluşları ise ; resmi yazı



## TAPU VE KADASTRO GENEL MÜDÜRLÜĞÜ

### YER GÖSTERME İŞLEMLERİ

#### Parselin Yerinde Gösterilmesi

- LİHKAB teknik personelince KM arşivinden pafta örneği temin edilir.
- Parselin yeri ölçü yapılmadan paftadan yararlanılarak zeminde gösterilir.
- Parselin yerini, bilinen yollara ve tesislere göre tarif eden ölçeksiz bir kroki düzenlenir. Meskûn alanlarda cadde/sokak adı ile kapı numarası da belirtilir.

#### Bağımsız Bölümün Yerinde Gösterilmesi

- LİHKAB teknik personelince KM arşivinden pafta örneği temin edilir.
- Bağımsız bölümün vaziyet planı ve bağımsız bölüm planı KM/TM arşivinden temin edilir.
- Bağımsız bölümün yeri ölçü yapılmadan paftadan yararlanılarak zeminde gösterilir.
- Bağımsız bölümün bulunduğu bina, bilinen yollara ve tesislere göre tarif edilerek binanın bulunduğu cadde/sokak ve varsa bina adı, kapı numarası, kat adedinin de belirtildiği ölçeksiz krokisi düzenlenir.

\* İlgilisinin talebi halinde Yer Gösterme Krokisi düzenlenir ve ilgisine verilir.



## TAPU VE KADASTRO GENEL MÜDÜRLÜĞÜ

### \*\* Yer Gösterme İşlemlerinde Dikkat Edilecek Hususlar

- Kat mülkiyetine geçirilmemiş bağımsız bölümlerin yer gösterme talepleri karşılanmaz.
- Yer gösterme işlemi için hassasiyeti  $\pm 5$  metreyi geçmeyen el GPS'leri kullanılabilir. Ancak meskûn alanlarda tapu planı, vaziyet planı ve bağımsız bölüm planı esas alınarak işlem sonuçlandırılır.

PARSELİN YERİNDE GÖSTERİLMESİ											
İLİ		İLÇESİ		BÜYÜKŞEHİR BELEDİYESİ		KADASTRO		YERİ		YERİ	
MÜHÜRÜ		GÖRÜLME		Görülen Yabancı		Görünmeyen Yabancı		Yerleşim		Yerleşim	
Güzel Akademi		Tarih		Sahne		Adı		Mülkiyet		Yerleşim	
Tarih		Mülkiyet		Sahne		Adı		Mülkiyet		Yerleşim	
Tarih		Mülkiyet		Sahne		Adı		Mülkiyet		Yerleşim	
Form Akademi No:		Ölçümün		Kontrol Edilen		Ölçümün		Kontrol Edilen		Ölçümün	
2019/10		KMLR/KAB		KMLR/KAB		KMLR/KAB		KMLR/KAB		KMLR/KAB	
Adı Soyadı		Tarih		İmza		Tarih		İmza		Tarih	

09.04.2019

KADASTRO DAİRESİ BAŞKANLIĞI

5



## TAPU VE KADASTRO GENEL MÜDÜRLÜĞÜ

### APLİKASYON İŞLEMLERİ

**Aplikasyon:** Taşınmaza ait mülkiyet veya irtifak hakkı sınırlarının, tapu planındaki bilgi ve belgelerine uygun olarak zeminde işaretlenmesidir.

**Aplikasyon krokisi:** Parselin aplikasyon ölçü değerleri ile parsel sınır noktalarının sabit tesislere ve kontrol noktalarına bağlı olarak zeminden alınan röper ölçülerini gösteren krokidir.



09.04.2019

KADASTRO DAİRESİ BAŞKANLIĞI

6



## TAPU VE KADASTRO GENEL MÜDÜRLÜĞÜ

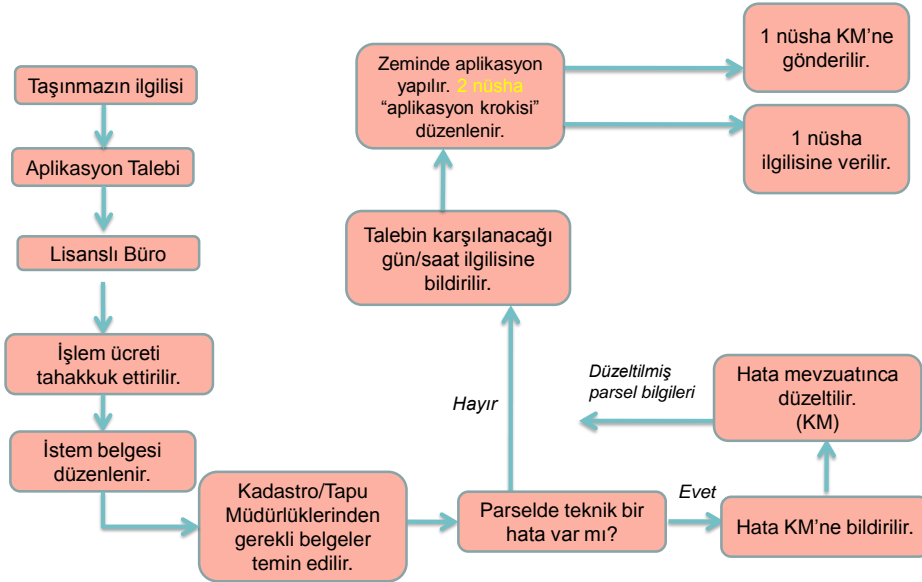

09.04.2019

KADASTRO DAİRESİ BAŞKANLIĞI

7



## TAPU VE KADASTRO GENEL MÜDÜRLÜĞÜ

### \*\* Dikkat Edilecek Hususlar

➤Aplikasyon yersel veya uydu tekniklerinden yararlanılarak yapılır. Aplikasyon için koordinat dönüşümü gerekiyorsa dönüşüm B.Ö.H.H.B.Ü. Yönetmeliğindeki esaslar çerçevesinde yapılır.

➤Aplikasyonu yapılan parselin zeminde belirgin olmayan köşe noktaları işaretlenir. Zeminde belirlenen parsel köşe noktalarında cephe kontrolü yapılır.

➤Yapılan aplikasyon işlemine ilgilisi tarafından itirazda bulunulması halinde, ilgili kadastro müdürlüğünce incelenerek aplikasyon işlemi tekrarlanır. Kadastro müdürlüğü tarafından lisanslı büronun yaptığı aplikasyonda, tapu planının yapımındaki yanlış sınırları dışında hata yapıldığının tespiti halinde gereği için ilgili bölge müdürlüğüne bildirilir.

➤Teknik hata olmadığı halde aplike edilen sınır noktaları zemindeki sınırlara uymuyorsa; hata tespit edilemediği sürece kadastro arşivindeki pafta ve ölçü değerleri esas alınır.

➤Ölçü değerlerinin bulunmadığı veya kullanılmadığı durumlarda paftadan ölçü alınmak suretiyle yapılacak aplikasyonlarda yalnızca aplike edilecek parsel değil tüm çevre parseller ile mümkünse adanın tamamı dikkate alınarak yapılır. Düzenlenen aplikasyon krokisinin uygun bir yerinde ölçülerin paftadan alındığı açıklanır.

09.04.2019

KADASTRO DAİRESİ BAŞKANLIĞI

8



## TAPU VE KADASTRO GENEL MÜDÜRLÜĞÜ

- Yapılan aplikasyon neticesinde herhangi bir tecavüzün bulunması halinde tecavüzün şekli ve miktarı ölçüleri ile birlikte krokide gösterilir.
- Aplikasyonda, tapu planının yapımındaki yanılma sınırları dikkate alınır.
- Aynı parsellere ait farklı zamanlarda yapılacak aplikasyon ölçülerinin farklı olmaması için önceden tanzim edilen aplikasyon krokileri ya da ölçü krokileri var ise bu krokilerdeki ölçü değerleri göz önüne alınmalı ve daha önce yapılan aplikasyonlar sonucu elde edilmiş koordinat değerlerinin zemin, pafta, dönüştürme v.b. hususları ayrıntılı şekilde kontrol edilmelidir. Kontrol sonucu hata bulunması halinde bu durum rapora bağlanmak suretiyle aplikasyon yenilenir, hata bulunmaması durumunda ise aynı değerler kullanılır.
- Aplikasyon krokilerinde, Tapu Planları Tüzüğü gereğince yapılan işlemin üretim yönteminin ve haritanın ölçeğine göre hesaplanan yanılma sınırlarının belirtilmesi esastır.
- Yetkili makamlarca **heyelan bölgesi** olduğu belirlenen yörelerde tapu planındaki sınırlar esas alınmayacağı için, bu hususun kadastro müdürlüğünce resmi olarak bilinmesi ve paftasına işlenmiş olması halinde heyelan bölgesi sınırları içerisinde kalan aplikasyon talepleri yerine getirilemez.



## TAPU VE KADASTRO GENEL MÜDÜRLÜĞÜ

- Aplikasyon krokisinde aplikasyon ölçü değerleriyle birlikte poligon noktaları ve parsel köşe noktalarının koordinat değerleri ile tapu planının yapımındaki yanılma sınırları belirtilir. Bu kroki, yetkili kadastro elemanları veya lisanslı büro teknik personeli ve varsa komşu parsel malikleri ve diğer ilgililerce imzalanır. Lisanslı mühendis tarafından onaylanır. İmar parsellerinin aplikasyonunda komşu parsel maliklerinin imzalarına gerek yoktur.
- Hisseli taşınmazlarda; hissedarların hisseleri oranında aplikasyon işlemi **yapılmaz**.
- Aplikasyon krokisinin geçerlilik süresi **6 ay**'dır.
- Yapılan aplikasyon işlemleri fen klasöründe gösterilir. Ada bazında çalışılmış yerlerde fen klasörünün ilgili sütununa çarpı işareti "X" konularak, ada bazında çalışılmayan yerlerde ise aplikasyon krokisinin numarası yazılarak işaretleme yapılır.
- İlgilisinin talebi halinde aplikasyon işlemi sonunda aplikasyon krokisi niteliğinde olan röperli kroki verilebilir.
- Aplikasyon işleminin bitiminde ilgisi, tarih belirtmek suretiyle, istem belgesinin ilgili bölümünü, aplikasyon krokisini aldığına dair imzalar.





## TAPU VE KADASTRO GENEL MÜDÜRLÜĞÜ

➤Lisanslı büro tarafından tespit edilen hatalar ilgili kadastro müdürlüğüne bildirilir. Müdürlükçe yapılan kontrol sonucunda hata bulunması halinde; 3402 sayılı Kadastro Kanununun 41 inci maddesi hakkında yönetmelik hükümlerine göre işlemlere yön verilir ve sonucundan lisanslı büroya bilgi verilir.

➤Kontrol işleminden sonra birleştirme işlemi için düzenlenen iki nüsha **değişiklik tasarımı**nın İmar Kanunu ve Yönetmeliklerine uygunluğunun onayı için taşınmaz malların bulunduğu yere göre; belediye ve mücavir alan sınırları içinde belediye (il) encümeninin olumlu kararı alınmak üzere Belediyeye (Valiliğe) bir üst yazıyla gönderilir. İlgili İdare tarafından alınan olumlu karardan sonra LİHKAB'a gönderilen bir nüsha onaylı değişiklik tasarımı, kararın tarih ve no'su da ilgili bölüme yazılmak suretiyle tescil bildirim düzenlenir. Tescil bildirim düzenleyen lisanslı mühendis tarafından imzalanarak kontrol ve onay için ilgili kadastro müdürlüğüne verilir.



## TAPU VE KADASTRO GENEL MÜDÜRLÜĞÜ

➤Ölçüsü klasik yöntemle yapılmış olan parsellerin köşe noktaları esas alınarak kontrollü olarak hesaplanan koordinat değerleri ve tüm cephe ölçüleri tescil bildirim veya ekinde gösterilir.

➤İki veya daha fazla parselin birleşmesi halinde, birleşen parsellerin numaraları iptal edilir, birleştirme sonucu oluşan parsel "A" harfinden başlamak üzere simgesel bir harf verilir.

➤Birleştirme işlemi, adaların birleşmesine sebebiyet veriyorsa, birleşme sonucu oluşan adaya parsel sayısı en fazla olan adanın numarası verilir ve numarası değişmeyen adanın parsel numarası aynen kalır. Birleşmeye giren diğer ada veya adaların parsellerine ise numarası korunan adanın son parsel numarasını izleyen numaralar sırasıyla verilir.

➤Tamamı kamu kurum ve kuruluşlarına ait olan taşınmazların birleştirme işlemleri kendi bünyelerinde çalışan mühendisler ile yapmaları mümkündür.



## TAPU VE KADASTRO GENEL MÜDÜRLÜĞÜ

➤Kadastro gören veya görmeyen yerlerde bir nüsha tescil bildirim düzenlenir, tescil bildirimindeki "beyanname isteğimize uygun düzenlenmiştir" ifadesinin altına talep sahiplerinin imzaları tapu müdürlüğünce alınır.

➤Kadastro müdürlüğünün kontrol ve onayını müteakip tescil için sadece tescil bildirim üst yazı ile eki işlem dosyası (değişiklik işlem dosyası) ise 100-400 dpi çözünürlükte siyah/beyaz ve pdf formatında taranarak sistem üzerinde güvenli elektronik ortamda ilgili tapu müdürlüğüne gönderilir. Tapu müdürlüğü, tescil işleminden sonra tescil bildirimini tescilli takip eden on gün içinde üst yazı ile kadastro müdürlüğüne gönderir. Değişiklik işlem dosyası içerisine başvuru ve kontrol belgeleri konulmaz, arşiv mevzuatınca ayrıca arşivlenir.

➤Birleştirme işlemiyle ilgili değişiklik tescilden sonra paftasına ve fen klasörüne işlenir.



## TAPU VE KADASTRO GENEL MÜDÜRLÜĞÜ

(ÖRNEK 14)

İL		ANKARA		KADASTRO				Görmeyen Yerlerde		Yüzölçümü	
İLÇESİ	Keçiören	Gören Yerlerde		Görmeyen Yerlerde		Yüzölçümü		Pafta		Pafta	
MAHKÖYÜ	Uyansız	Katılı Sayfa No	Pafta No	Ada No	Parçesi No	Mevki	Ölçüm Birim No	Pafta	Pafta	Pafta	Pafta
Fen Kayıt No:	2009120	6602/6603	K29-c-23D-3a	32947/32948	5			0150	00	0151	00
KOORDİNATLAR											
Pafta No	X	Y	X	Y	Pafta	Fen Mülkiyet No	Pafta				
10	488707.82	442007.09	488707.82	442007.09	6	239.00	239.00				
11	488693.02	442008.05	488693.02	442008.05	7	191.00	191.00				
12	488716.79	442008.04	488716.79	442008.04	8	400.00	400.00				
13	488771.52	442008.07	488771.52	442008.07							
14	488782.42	442008.74	488782.42	442008.74							
15	488784.11	442022.82	488784.11	442022.82							

Değişiklik tasarımı istahına / isteğimize uygun biçimde düzenlenmiştir.

Kadastro Paftasına Uygundur İmar Planına Uygundur

Düzenleyen	Teknisyen/Tekniker	Bölgeye Encümenel	Katır No	Tarih
Adı Soyadı:		İ Encümeni:		
Tarih:				
İmza:				
Kontrol Eden	Kontrol Memuru/Lisansız Müh.	İmza/Alınır		
Adı Soyadı:		Tarih:		
Tarih:				
İmza:				





## TAPU VE KADASTRO GENEL MÜDÜRLÜĞÜ

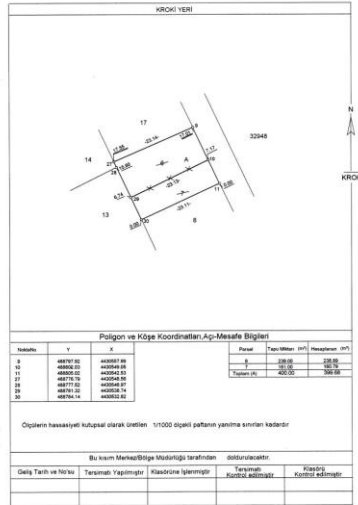

(ÖRNEK 17)

Kadastro görev yerlerinde yapılacak düzenleme ve değişiklik işlemleri için

TESCİL BİLDİRİM

İL	İLÇEBİ	MAH. / KÖY	MEVRESİ	PAFTA NO
ANKARA	KEÇİÖREN	UYANIS		M29-0-234-3-a

Düzenleme-Ayırma-Birleştirme-Giriş-Değişiklik-Kıtlık-Hakkı

Kısım Sayısı	Pafta No	Ada No	Parsel No	Yüzölçümü (m <sup>2</sup> )	Çevre	Maliki	Düzenleme ve İşlemler
13143	13143	13143	13143	13143	13143	MUSTAFA AKTAŞ	Paftanın kontrol edilmesi
13144	13144	13144	13144	13144	13144	MUSTAFA AKTAŞ	Paftanın kontrol edilmesi
13145	13145	13145	13145	13145	13145	MUSTAFA AKTAŞ	Paftanın kontrol edilmesi
13146	13146	13146	13146	13146	13146	MUSTAFA AKTAŞ	Paftanın kontrol edilmesi
13147	13147	13147	13147	13147	13147	MUSTAFA AKTAŞ	Paftanın kontrol edilmesi
13148	13148	13148	13148	13148	13148	MUSTAFA AKTAŞ	Paftanın kontrol edilmesi
13149	13149	13149	13149	13149	13149	MUSTAFA AKTAŞ	Paftanın kontrol edilmesi
13150	13150	13150	13150	13150	13150	MUSTAFA AKTAŞ	Paftanın kontrol edilmesi
13151	13151	13151	13151	13151	13151	MUSTAFA AKTAŞ	Paftanın kontrol edilmesi
13152	13152	13152	13152	13152	13152	MUSTAFA AKTAŞ	Paftanın kontrol edilmesi
13153	13153	13153	13153	13153	13153	MUSTAFA AKTAŞ	Paftanın kontrol edilmesi
13154	13154	13154	13154	13154	13154	MUSTAFA AKTAŞ	Paftanın kontrol edilmesi
13155	13155	13155	13155	13155	13155	MUSTAFA AKTAŞ	Paftanın kontrol edilmesi
13156	13156	13156	13156	13156	13156	MUSTAFA AKTAŞ	Paftanın kontrol edilmesi
13157	13157	13157	13157	13157	13157	MUSTAFA AKTAŞ	Paftanın kontrol edilmesi
13158	13158	13158	13158	13158	13158	MUSTAFA AKTAŞ	Paftanın kontrol edilmesi
13159	13159	13159	13159	13159	13159	MUSTAFA AKTAŞ	Paftanın kontrol edilmesi
13160	13160	13160	13160	13160	13160	MUSTAFA AKTAŞ	Paftanın kontrol edilmesi
13161	13161	13161	13161	13161	13161	MUSTAFA AKTAŞ	Paftanın kontrol edilmesi
13162	13162	13162	13162	13162</			



## TAPU VE KADASTRO GENEL MÜDÜRLÜĞÜ

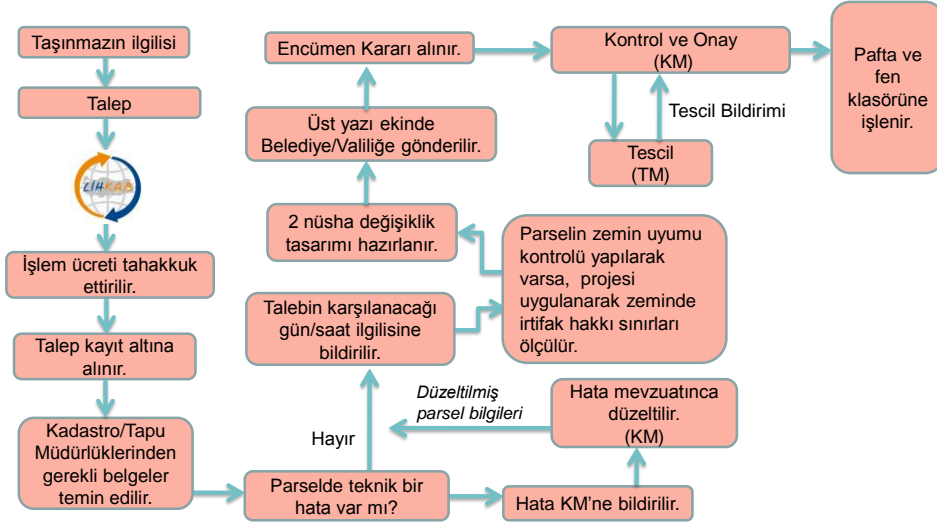

09.04.2019

KADASTRO DAİRESİ BAŞKANLIĞI

19



## TAPU VE KADASTRO GENEL MÜDÜRLÜĞÜ



09.04.2019

KADASTRO DAİRESİ BAŞKANLIĞI

20



## TAPU VE KADASTRO GENEL MÜDÜRLÜĞÜ

### \*\* Genel Hususlar

#### VAZİYET PLANI

➤ **27/8/2008** tarihinden sonra yapı ruhsatı alan binalarda vaziyet planı ve bağımsız bölüm planı istenir. (Tadilat ruhsatı, yenileme ruhsatı vs. varsa son ruhsat tarihi esas alınır).

➤ Lisanslı bürolarca yapılan cins değişikliği işlemlerinde vaziyet planı, serbest mühendis veya lisanslı büro tarafından hazırlanıp, ilgili belediyesi/ il özel idaresine onaylatılır.

➤ **27/8/2008** tarihinden önce ruhsat alan ve vaziyet planı ve bağımsız bölüm planı bulunmayan parsellerde, parselin içindeki yapı ve varsa müştemilatı kontrol noktalarına dayalı olarak ölçülerek koordinatları hesaplanır.

#### TESCİL BİLDİRİMİ

Yapının cinsi, kaç kattan ibaret olduğu ve varsa tecavüz miktarı tescil bildiriminde gösterilir. Tescil bildirimini lisanslı mühendis tarafından imzalanarak kontrol ve onay için kadastro müdürlüğüne gönderilir.



## TAPU VE KADASTRO GENEL MÜDÜRLÜĞÜ

➤ Binanın tamamına ilişkin yapı kullanma izin belgesi ibraz edilmedikçe cins değişikliği işlemi tescil edilmez. Ancak, kat mülkiyeti ve kat irtifakına konu olmayan taleplerin karşılanmasında; yapı kullanma izin belgesindeki kat adedi ile zemindeki mevcut kat adedi farklı ise, izin belgesine göre zeminde tamamlanmış kat adedi esas alınarak cins değişikliği yapılır.

➤ İmar Kanununun 27 nci maddesine göre; belediye ve mücavir alanlar dışındaki köylerin, köy yerleşik alanı ve civarında ve mevrada yapılacak konut, entegre tesis niteliğinde olmayan ve imar planı gerektirmeyen tarım ve hayvancılık amaçlı yapılar ile köyde oturanların ihtiyaçlarını karşılayacak bakkal, manav, berber, köy fırını, köy kahvesi, köy lokantası, tanıtım ve teşhir büfeleri...gibi yapılar için ruhsat ve iskan belgesi düzenlenmediğinden, bu yapıların cins değişikliği taleplerinde;

- ✓ Yapının yöresel doku ve mimari özelliklere, fen, sanat ve sağlık kurallarına uygun olduğuna dair valilik görüşü ve muhtarlardan izin yazısı aranır.
- ✓ Bu şartları taşıyan ancak yapının tamamlandığı tarihten sonra belediye olan yerlerde belediyesinden alınacak yazıda "yapının yapım yılı, yöresel doku ve mimari özelliklere ve fen, sanat ve sağlık kurallarına uygunluğunun ve belediyenin kuruluş tarihini belirtilmiş olması gerekir.



## TAPU VE KADASTRO GENEL MÜDÜRLÜĞÜ

- Yapılı iken yapısız hale geldikten sonra cins değişikliğine konu edilmeden yeniden yapılı hale gelmesi nedeniyle yapılan cins değişikliği taleplerinde, eski ve yeni binanın şekilleri ve cinsleri tescil bildiriminde gösterilir, eski binanın şekli ve cinsi usulünce iptal edilir. Bu durumda ara işlem olarak taşınmazın cinsinin arsa yapılmasına gerek yoktur.
- Hazine taşınmazlarında bulunan kamuya ait binanın eski yıllarda yapılmış olması nedeniyle mimari projesinin olmaması ve yapı kullanma izin belgesi ibraz edilememesi durumunda, taşınmaz malın bulunduğu yere göre valilik veya belediyesince binanın kullanıma elverişli olduğu ve cins değişikliği yapılmasında sakınca bulunmadığına dair belgenin ibraz edilmesi yeterlidir.
- Bina yapımı ve yıkımı ile ilgili olmayan ve taşınmaz malın bağ, bahçe, tarla vb. vasıfta iken arsa, fındıklık, zeytinlik, sera vb. vasıflara dönüştürülmesi veya tersi taleplerde gerektiğinde araziye gidilmeden ilgili kamu kurum/kuruluşundan verilmiş yazı ya da rapora dayanılarak tescil bildirim düzenlenir.
- 2981 sayılı Kanununun Geçici 2 nci maddesi kapsamına giren binaların cins değişikliği talepleri, valilikler veya belediyelerce verilen ve iskan belgesi yerine geçen belgelerin ibrazı halinde karşılanır.



## TAPU VE KADASTRO GENEL MÜDÜRLÜĞÜ

### ➤Ayrırma İşlemlerinde:

❖Ana parselin vasfında yapı bulunmaması halinde, uygulamanın altlığı olan imar planına göre oluşan parsellerin, mevcut vasıflarını kendiliğinden kaybederek imar planı ile getirilen kullanım amaçlarına konu ve tabi olmaları işlemin doğal sonucudur. Bu nedenle plandaki kullanım amacına göre ifraz sonucu oluşan parsellerin cinsi tescil bildiriminde belirtilir. Bu işlem için ayrıca cins değişikliği **döner sermaye ücreti alınmaz.**

❖Ana parselin vasfında yapı bulunması halinde, yapı , ayrırma sonucu hangi parsel/parsellerde kalıyorsa o parsel/ parsellerin vasfına, ana taşınmazın yapı dışındaki kayıtlı vasfı diğer ifraz parselleri vasfına taşınmak suretiyle tescil bildirim düzenlenir. Bu işlem, vasfın uygun biçimde taşınması olduğundan **cins değişikliği** olarak **değerlendirilmez.**





## TAPU VE KADASTRO GENEL MÜDÜRLÜĞÜ

➤ Tapu sicilinin beyanlar hanesinde “korunması gerekli taşınmaz kültür varlığıdır” belirtmesi bulunan kültür varlıkları ile arkeolojik sit alanı ve doğal sit alanında kalan parsellerdeki yapılaşmaya yönelik cins değişikliği taleplerinde **ilgili idarenin olumlu kararının** aranması gerekir.

➤ Birbirine bitişik parseller olması ve aynı anda talepte bulunulması koşulu ile farklı maliklere ait parsellerin cins değişikliği işlemi yapılır. Bu taleplerde, döner sermaye hizmet bedeli toplam yüzölçümü üzerinden hesaplanır ve parseller üzerinde birden fazla yapı bulunması halinde fazla olan her yapı için fiyat çizelgesinde maktu olarak belirtilen ücret ilave olarak alınır. Bu işlemde tescil bildirimleri her parsel için ayrı düzenlenir.

➤ Görevli lisanslı büro teknik personeli tarafından ölçü için gerekli inceleme ve ön hazırlıklar büroda yapılır. Cins değişikliğine konu parselde hata olup olmadığı araştırılır. Hata belirlenmesi halinde ilgili mevzuata göre işlem yapılır.

09.04.2019

KADASTRO DAİRESİ BAŞKANLIĞI

25



## TAPU VE KADASTRO GENEL MÜDÜRLÜĞÜ

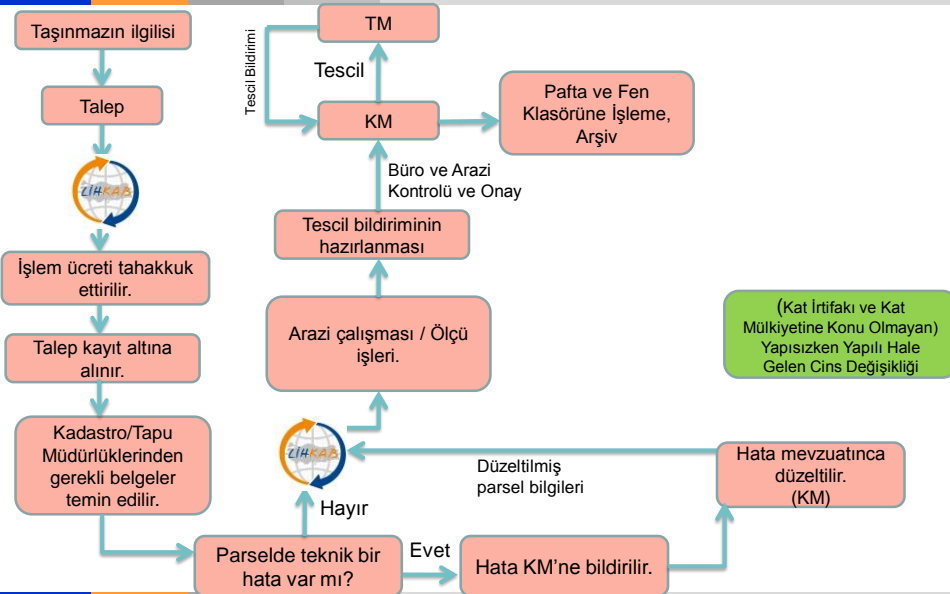

09.04.2019

KADASTRO DAİRESİ BAŞKANLIĞI

26





## TAPU VE KADASTRO GENEL MÜDÜRLÜĞÜ

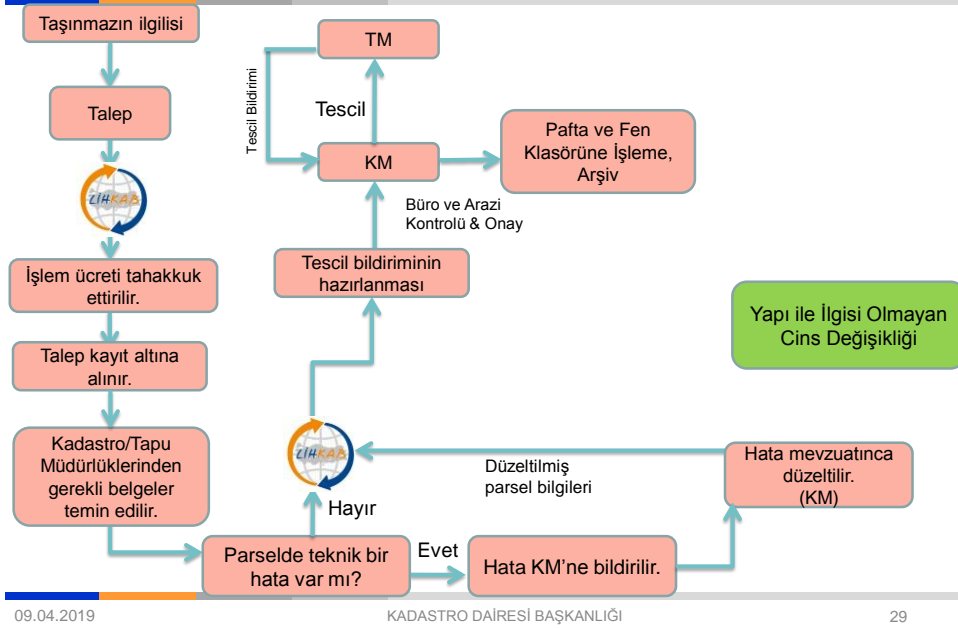

## TAPU VE KADASTRO GENEL MÜDÜRLÜĞÜ

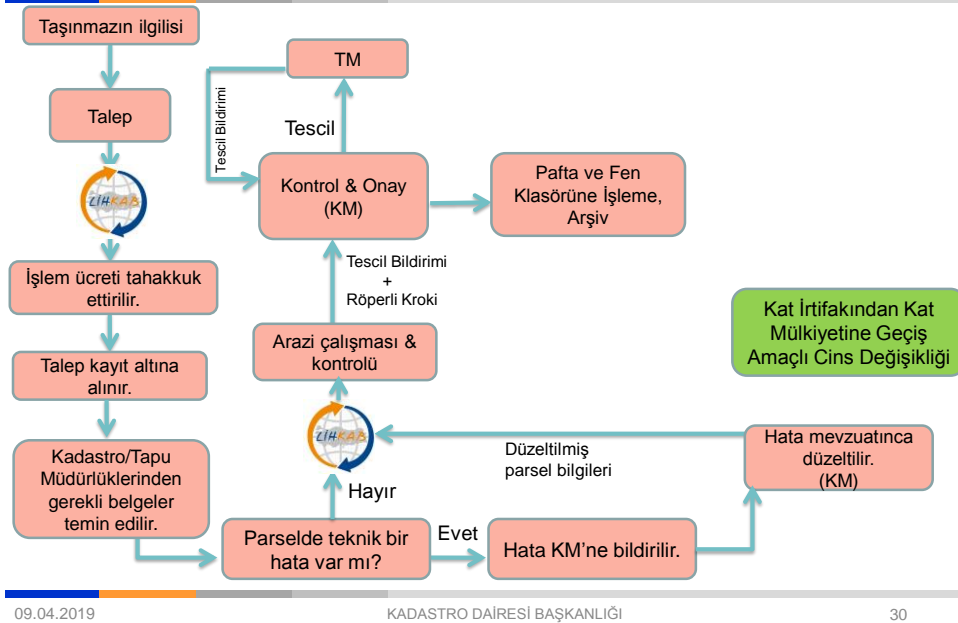



# ***TEŐEKKRLER...***

**Őahin İL**  
***Kontrol Mhendisi***